



**АНТИКРИЗИСНЫЙ ПЛАН  
действий в чрезвычайных ситуациях  
для участников образовательных отношений  
МАДОУ ЦРР детский сад №2**

г. Калининград, 2021

## Блок I. ОРГАНИЗАЦИОННЫЙ

### 1.1. Структура и обязанности команды безопасности

#### 1.1.1. Состав и структура команды безопасности

Общий состав команды составляет 7 человек штатных сотрудников.

Должность в составе команды безопасности	Должность (выполняемые функции) в штате образовательной организации либо стороннего учреждения	Количество
Руководитель	Заведующий ДОУ	1 Ш
Заместитель руководителя	Заместитель заведующего (ответственный за антитеррористическую защищенность)	1 Ш
Заместитель руководителя	Заместитель заведующего (ответственный за пожарную безопасность)	1 Ш
Члены команды:  – охрана - ответственный за охрану труда  – ответственный за медицинское обеспечение  – ответственный за психологическое обеспечение	Охранник ЧОП; заведующий хозяйством  медсестра ДОУ  педагог-психолог ДОУ	1 Ш; 1 Ш  1 Ш  1 Ш

#### 1.1.2. Обязанности команды безопасности

Руководитель отвечает за планирование и порядок действий в ЧС. Руководитель является прямым начальником всего личного состава команды безопасности.

Руководитель обязан:

- установить и поддерживать связь с органами безопасности и служб спасения;
- корректировать (по необходимости) порядок действий персонала образовательной организации в зависимости от вида чрезвычайной ситуации и сложившейся обстановки;
- организовать поддержание общественного порядка;
- координировать работу заместителя;
- взаимодействовать со СМИ.

Заместитель руководителя отвечает за взаимодействие с представителями пунктов временного размещения (ПВР), организацию деятельности членов команды безопасности. Заместитель руководителя подчиняется руководителю команды безопасности, а в случае его отсутствия выполняет его обязанности. Заместитель руководителя обязан:

- оповестить членов команды о ЧС (по необходимости);
- поддерживать связь с организациями, выделяющими транспорт и места временного размещения;
- руководить работой членов команды безопасности.



Ответственные за охрану отвечают за поддержание общественного порядка, организованный выход пострадавших из зоны ЧС. Подчиняются руководителю и заместителю руководителя команды безопасности. Члены охраны обязаны:

- обеспечивать безопасность граждан и поддержание общественного порядка в зоне ЧС;
- обеспечивать организованный выход эвакуированных и пострадавших на посадку в транспорт или к исходным пунктам маршрутов пешей эвакуации.

Ответственный за медицинское обеспечение отвечает за своевременное оказание медицинской помощи. Он подчиняется руководителю и заместителю руководителя команды безопасности. Ответственный за медицинское обеспечение обязан:

- оказывать первую медицинскую помощь пострадавшим;
- организовать доставку тяжело пострадавших в ближайшую медицинскую организацию.

Ответственный за психологическое обеспечение отвечает за психологическое обеспечение пострадавших при ЧС. Он подчиняется руководителю и заместителю руководителя команды безопасности. Ответственный обязан:

- оказывать экстренную индивидуальную и групповую психологическую помощь пострадавшим в результате ЧС, а также родственникам и близким погибших и пострадавших в ЧС;
- проводить мероприятия по реабилитации пострадавших при ЧС.

## 1.2. Сведения о критических элементах объекта (территории)

### 1.2.1. Перечень критических элементов объекта (территории) (при наличии):

№ п/п	Наименование	Количество работников, обучающихся и иных лиц, находящихся на элементе, человек	Общая площадь (кв. метров), кол-во	Характер террористической угрозы	Характер возможных последствий
1.	Электрощитовое помещение	Электрик по ремонту и обслуживанию электрооборудования - 1	8 кв.м. – Менделеев а; 11.5 кв.м.- Красносельская	Угроза взрыва	Частичное или полное разрушение здания, в зависимости от количества ВВ
2	Канализационные люки	Дворник - 1	73 шт. – ул. Красносельская, д.24 7 шт. – ул. Менделеев а, д.18	Угроза взрыва	Выведение из строя канализационной системы

Возможные места и способы проникновения террористов на объект (территорию): неправомерное проникновение на территорию объекта через ограждение.

Наиболее вероятные средства поражения, которые могут применить террористы при совершении террористического акта:



огнестрельное и холодное оружие, поджог, наркотические, взрывоопасные, отравляющие и химические вещества.

### 1.2.2. Прогноз последствий в результате совершения на объекте (территории) террористического акта.

Предполагаемые модели действий нарушителей:

- захват заложников из числа работников, обучающихся или иных лиц;
- размещение взрывных устройств либо угроза взрыва;
- поджог.

Вероятные последствия совершения террористического акта на объекте (территории):

- разрушение части зданий.

### 1.2.3. Оценка социально-экономических последствий совершения террористического акта на объекте (территории)

N п/п	Здание	Возможные людские потери	Возможные нарушения инфраструктуры	Возможный экономический ущерб
1.	Ул. Менделеева, д.18	26 человек	Разрушение, уничтожение	От 1 млн. руб. до 27 млн. руб.
2.	Ул. Красносельская, д.24	51 человек	Разрушение, уничтожение	От 1 млн. руб. до 269 млн. руб.

### 1.3. Календарный план действий персонала при различных видах чрезвычайных ситуаций

При возникновении чрезвычайной ситуации необходимо немедленно прекратить работу и строго следовать алгоритму действий в целях уменьшения последствий возникшей кризисной ситуации.

#### 1.3.1. Вид чрезвычайной ситуации: вооруженное нападение

Признаки чрезвычайной ситуации: наличие у преступника холодного или огнестрельного оружия

Алгоритм действий

Действие*	Время исполнения	Ответственный
Оповестить о ЧС (нажать КТС, позвонить вслужбу спасения по телефону 101 или 112)	Немедленно (при наличии возможности)	Первый обнаруживший ЧС
Сообщить руководителю (тел.8-911-466-24-70)		
Сообщить о ЧС ответственному за антитеррористическую защищенность (тел.8-911-498-66-82)		
Оценить обстановку в зоне ЧС. Доложить о ЧС по схеме оповещения и связи при ЧС (приложение № 2)	Немедленно при получении сигнала о ЧС	Ответственный за антитеррористическую защищенность
Проинформировать об опасности ЧС руководителей соседних учреждений	при получении сигнала о ЧС +10 мин.	Заместитель руководителя
Обеспечить: <ul style="list-style-type: none"><li>• встречу прибывшей службы спасения и медицинской помощи;</li></ul>	По прибытию	Ответственный за антитеррористическую защищенность



<ul style="list-style-type: none"> <li>• беспрепятственный проход на территорию и в здание сотрудникам службы спасения и медицинской помощи;</li> </ul>		
<p>Доложить представителям службы спасения обстановку</p>	<p>По прибытию +1 мин</p>	<p>Ответственный за антитеррористическую защищенность</p>
<p>Прекратить воспитательно-образовательную деятельность. Оценить обстановку. Действовать по плану «а» или «б». а) При возможности эвакуироваться:</p> <ul style="list-style-type: none"> <li>• выстроить воспитанников в организованную группу;</li> <li>• взять списки воспитанников;</li> <li>• встать позади воспитанников и покинуть помещение;</li> <li>• следовать по пути эвакуации, избегая места вооруженного нападения;</li> <li>• привести воспитанников в ближайший ПВР (приложение 1);</li> <li>• передать пострадавших медикам;</li> <li>• провести переключку по списку;</li> <li>• доложить о результатах эвакуации руководителю образовательной организации ,ответственному за антитеррористическую защищенность;</li> <li>• сообщить родителям (законным представителям) воспитанников о состоянии здоровья их детей;</li> <li>• организовать оказание индивидуальной и групповой психологической помощи</li> </ul> <p>б) Если эвакуироваться невозможно:</p> <ul style="list-style-type: none"> <li>• запереть группу на ключ изнутри и отвести воспитанников вглубь помещения. Если дверь без замка, то ее следует забаррикадировать мебелью;</li> <li>• как можно ближе пригнуться к полу, особенно вблизи окон;</li> <li>• не покидать места укрытия до прибытия службы спасения;</li> <li>• сообщить руководителю об итогах спасательной операции</li> </ul>	<p>Немедленно при поступлении сигнала</p>	<p>Педагогические работники</p>
<p>Оценить обстановку. При возможности эвакуироваться, помочь эвакуироваться</p>	<p>Немедленно при</p>	<p>Технический и административный</p>



коллегам и воспитанникам. При невозможности эвакуироваться: <ul style="list-style-type: none"> <li>• перейти из открытого помещения (коридор, фойе и т.п.) в закрытое;</li> <li>• забаррикадировать двери;</li> <li>• как можно ближе пригнуться к полу, особенно вблизи окон;</li> <li>• не покидать места укрытия до прибытия службы спасения;</li> <li>• сообщить руководителю об итогах спасательной операции</li> </ul>	поступлении сигнала	персонал, педагогические работники, не участвующие на момент ЧС в воспитательно-образовательной деятельности
Сбор в месте работы штаба службы спасения Следование указаниям руководителя и службы спасения	По прибытию служб +3 мин	Персонал, ответственный за безопасность
Оказать медицинскую помощь пострадавшим в ЧС. Организовать вывозтяжело пострадавших в ЧС в ближайшемедицинское учреждение	Немедленно после прибытия в ПВР	Медсестра
Оказать психологическую помощь: <ul style="list-style-type: none"> <li>• пострадавшим в ЧС;</li> <li>• родителям (законным представителям) воспитанников, их родственникам</li> </ul>	После прибытия в ПВР +5 мин.	Педагог-психолог

### 1.3.2. Вид чрезвычайной ситуации: захват заложников

Признаки чрезвычайной ситуации: ограничение физической свободы одного или нескольких лиц

Алгоритм действий

Действие*	Время исполнения	Ответственный
Оповестить о ЧС (нажать КТС, позвонить в службу спасения по телефону 101 или 112)	Немедленно	Первый обнаруживший ЧС
Сообщить руководителю (тел.8-911-466-24-70)		
Сообщить о ЧС ответственному за антитеррористическую защищенность (тел.8-911-498-66-82)		
Оценить обстановку в зоне ЧС. Доложить о ЧС по схеме оповещения и связи при ЧС (приложение № 2)	Немедленно при получении сигнала о ЧС	Ответственный за антитеррористическую защищенность
Блокировать место ЧС Организовать оповещение и эвакуацию персонала, воспитанников и посетителей	При получении сигнала о ЧС+1 мин.	Служба охраны
При обращении террориста вести переговоры (до прибытия органов	При поступлении	Руководитель ДОУ, ответственный за



безопасности)	сигнала от террориста	антитеррористическую защищенность
Проинформировать об опасности ЧС руководителей соседних учреждений	При получении сигнала о ЧС +10 мин.	Заместитель руководителя
<p>Прекратить воспитательно- образовательную деятельность. Оценить обстановку. Действовать по плану «а» или «б».</p> <p>а) При возможности эвакуироваться:</p> <ul style="list-style-type: none"> <li>• выстроить воспитанников в организованную группу;</li> <li>• взять списки воспитанников;</li> <li>• встать позади воспитанников и покинуть помещение;</li> <li>• следовать по пути эвакуации, избегая места захвата заложников;</li> <li>• привести детей в ближайший ПВР (приложение 1);</li> <li>• провести переключку по списку;</li> <li>• доложить о результатах эвакуации руководителю образовательной организации, ответственному за антитеррористическую защищенность;</li> <li>• сообщить родителям (законным представителям) воспитанников о состоянии здоровья их детей;</li> <li>• организовать оказание индивидуальной и групповой психологической помощи</li> </ul>		Педагогические работники
<p>б) Если эвакуироваться невозможно (при захвате в заложники):</p> <ul style="list-style-type: none"> <li>• действовать по инструкции (не противоречить террористам, вести себя спокойно и т.д.);</li> <li>• оказать помощь раненым (при разрешении террориста);</li> <li>• предотвращать панику (по возможности)</li> </ul>	При возникновении ЧС	Технический и административный персонал, педагогические работники
<ul style="list-style-type: none"> <li>• лечь на пол, закрыть голову руками;</li> <li>• при признаках газовой атаки приложить к носу и рту носовой платок или любую другую ткань или часть одежды</li> </ul>	При освобождении	
Обеспечить:	По прибытию	Ответственный за



<ul style="list-style-type: none"> <li>встречу прибывшей службы безопасности и медицинской помощи;</li> <li>беспрепятственный проход на территорию и в здания сотрудникам службы безопасности и медицинской помощи</li> </ul>		антитеррористическую защищенность
Доложить представителям службы безопасности обстановку	По прибытию +1 мин	Ответственный за антитеррористическую защищенность
Сбор в месте работы штаба службы безопасности. Следование указаниям руководителя и службы безопасности	По прибытию служб +3 мин	Персонал, ответственный за безопасность
Оказать медицинскую помощь пострадавшим в ЧС. Организовать вывозтяжело пострадавших в ЧС в ближайшемедицинское учреждение	Немедленно после прибытия в ПВР	Медсестра
Оказать психологическую помощь: <ul style="list-style-type: none"> <li>пострадавшим в ЧС;</li> <li>родителям (законным представителям) воспитанников, их родственникам</li> </ul>	После прибытия в ПВР +5 мин.	Педагог-психолог

### 1.3.3. Вид чрезвычайной ситуации: обнаружение предмета, похожего на взрывное устройство

Признаки чрезвычайной ситуации: наличие на обнаруженном предмете проводов, веревок, изоляционной ленты; подозрительные звуки, щелчки, тиканье часов

Алгоритм действий

Действие*	Время исполнения	Ответственный
Сообщить о находке ответственному за антитеррористическую защищенность (тел.8-911-498-66-82)	Немедленно	Первый обнаруживший ЧС
Оценить обстановку и полученную информацию	При получении сигнала о ЧС+2 мин.	Ответственный за антитеррористическую защищенность
Блокировать место ЧС, начать эвакуацию персонала, воспитанников и посетителей	При получении сигнала о ЧС+3 мин.	Служба охраны
Оповестить о ЧС (позвонить в орган безопасности по телефону 101 или 112)	При получении	Ответственный за антитеррористическую



Доложить о ЧС по схеме оповещения и связи при ЧС (приложение № 2)	сигнала о ЧС+4 мин.	защищенность
Проинформировать об опасности ЧС руководителей соседних учреждений	При получении сигнала о ЧС+4 мин.	Заместитель руководителя
<p>Прекратить воспитательно-образовательную деятельность. Эвакуироваться:</p> <ul style="list-style-type: none"> <li>• выстроить воспитанников в организованную группу;</li> <li>• взять списки воспитанников;</li> <li>• встать позади воспитанников и покинуть помещение;</li> <li>• следовать по пути эвакуации;</li> <li>• привести детей в ближайший ПВР (приложение 1);</li> <li>• провести переключку по списку;</li> <li>• доложить о результатах эвакуации руководителю образовательной организации, ответственному за антитеррористическую защищенность;</li> <li>• сообщить родителям (законным представителям) воспитанников о состоянии здоровья их детей;</li> <li>• организовать оказание индивидуальной и групповой психологической помощи</li> </ul>	Немедленно при получении сигнала о ЧС	Педагогические работники
Эвакуироваться согласно планам эвакуации, помочь эвакуироваться коллегам и обучающимся	Немедленно при получении сигнала о ЧС	Технический и административный персонал, педагогические работники, не участвующие на момент ЧС в воспитательно-образовательной деятельности
<p>Обеспечить:</p> <ul style="list-style-type: none"> <li>• встречу прибывшей службы безопасности и медицинской помощи;</li> <li>• беспрепятственный проход на территорию и в здания сотрудникам службы безопасности и медицинской помощи</li> </ul>	По прибытию	Ответственный за антитеррористическую защищенность
Доложить представителям службы	По прибытию	Ответственный за



безопасности обстановку	+1 мин	антитеррористическую защищенность
Если сигнал не подтвержден: <ul style="list-style-type: none"> <li>• возобновить воспитательно-образовательную деятельность;</li> <li>• сообщить о ложной тревоге родителям (законным представителям) воспитанников</li> </ul>	При получении сообщения органов безопасности	Педагогические работники
Если сигнал не подтвержден возобновить трудовую деятельность	При получении сообщения органов безопасности	Технический и административный персонал, педагогические работники, не участвующие на момент ЧС в воспитательно-образовательной деятельности

### 1.3.4. Вид чрезвычайной ситуации: пожар

Признаки чрезвычайной ситуации: дым, огонь

Алгоритм действий

Действие*	Время исполнения	Ответственный
Срабатывание системы пожарной сигнализации, системы оповещения Оповестить о ЧС (позвонить в пожарную службу по телефону 101 или 112)	Немедленно	Первый обнаруживший ЧС
Сообщить руководителю (тел.8-911-466-24-70)		
Сообщить о ЧС ответственному за антитеррористическую защищенность (тел.8-911-498-66-82)		
Отключить электроснабжение, открыть запасные выходы	При получении сигнала о ЧС+ 1 мин.	Охранники
Оценить обстановку в зоне ЧС. Доложить о ЧС по схеме оповещения и связи при ЧС (приложение № 2)	При получении сигнала о ЧС+ 1 мин.	Заведующий ДОУ, ответственный за пожарную безопасность
Прекратить воспитательно-образовательную деятельность. Оценить обстановку. Действовать по плану «а» или «б». а) При возможности эвакуироваться: <ul style="list-style-type: none"> <li>• отключить электроснабжение;</li> <li>• закрыть окна (по необходимости);</li> <li>• надеть СИЗ (при наличии);</li> </ul>	При получении сигнала о ЧС+ 6 мин.	Педагогические работники



<ul style="list-style-type: none"> <li>• выстроить воспитанников в организованную группу;</li> <li>• взять списки воспитанников;</li> <li>• встать позади воспитанников и покинуть помещение;</li> <li>• следовать по пути эвакуации;</li> <li>• привести детей в зимнее время – ПВР (приложение 1), летнее – спортивная (эвакуационная) площадка;</li> <li>• провести переключку по списку;</li> <li>• доложить о результатах эвакуации руководителю образовательной организации, ответственному за пожарную безопасность;</li> <li>• выполнять указания ответственного за пожарную безопасность</li> </ul>		
<p>б) Если эвакуироваться невозможно:</p> <ul style="list-style-type: none"> <li>• найти помещение, в котором нет пожара и его признаков;</li> <li>• плотно закрыть дверь, подложить под нее вещи;</li> <li>• оценить наличие эвакуационной лестницы;</li> <li>• позвонить ответственному за пожарную безопасности и доложить сложившейся обстановке</li> </ul>	<p>Немедленно при получении сигнала</p>	
<p>Оценить обстановку. При возможности эвакуироваться, помочь эвакуироваться коллегам и воспитанникам. При невозможности эвакуироваться:</p> <ul style="list-style-type: none"> <li>• найти безопасное место;</li> <li>• сообщить где находитесь ответственному за пожарную безопасность;</li> <li>• дождаться помощи</li> </ul>	<p>Немедленно при получении сигнала</p>	<p>Технический и административный персонал, педагогические работники, не участвующие на момент ЧС в воспитательно-образовательной деятельности</p>
<p>Осуществлять контроль за проведением эвакуации воспитанников, работников, ценных документов на эвакуационную площадку</p>	<p>При получении сигнала о ЧС+ 6 мин.</p>	<p>Ответственный за пожарную безопасность</p>
<p>Обеспечить:</p> <ul style="list-style-type: none"> <li>• встречу прибывшей пожарной службы медицинской помощи;</li> <li>• беспрепятственный проход на территорию и в здания сотрудникам службы безопасности и медицинской помощи</li> </ul>	<p>По прибытию</p>	<p>Ответственный за пожарную безопасность</p>
<p>Доложить представителям пожарной службы</p>	<p>По прибытию</p>	<p>Ответственный за</p>



обстановку	+1 мин	пожарную безопасность
Оказать медицинскую помощь пострадавшим в ЧС. Организовать вывоз тяжело пострадавших в ЧС в ближайшее медицинское учреждение	Немедленно после прибытия на эвакуационную площадку	Медсестра
Оказать психологическую помощь: <ul style="list-style-type: none"> <li>• пострадавшим в ЧС;</li> <li>• родителям (законным представителям) воспитанников, их родственникам</li> </ul>	После прибытия на эвакуационную площадку+5 мин.	Педагог-психолог

\* Порядок действий может меняться при сочетании двух и более видов чрезвычайных ситуаций.

## Блок II. МЕТОДИЧЕСКИЙ

### 2.1. Критерии эффективности действий в зоне чрезвычайной ситуации

#### 2.1.1. Оценка эффективности действий

Эффективность действий, необходимость доработки и изменения антикризисного плана оценивается: 15 баллов – план не требует доработок, 9-10 баллов – необходимо скорректировать отдельные положения, 6-9 баллов – необходимо скорректировать больше половины плана, 5-0 – план необходимо пересмотреть полностью

Целевые показатели

Показатель	Критерии оценки	Баллы
Готовность персонала к выполнению действий	Отсутствие нарушений	5 баллов
	имеются незначительные нарушения	3 балла
	имеются грубые нарушения	Вычитаются 5 баллов
Исполнительская дисциплина	без замечаний	5 баллов
	незначительные нарушения	3 балла
	со значительными замечаниями	Вычитаются 5 баллов
Выполнение алгоритмов действий при ЧС	100%	5 баллов
	от 80% до 99%	4 балла
	от 50% до 79%	3 балла
	менее 50%	1- 2



### Блок III. РЕСУРСНЫЙ

#### 3.1. Ресурсы образовательной организации

##### 3.1.1. Материально-технические ресурсы

Наименование ресурса	Место, характеристики	Примечание
<b>1. Технические средства</b>		
Стационарный телефон	<p>Здание ул. Менделеева, д.18 – стационарный телефон в коридоре на 1 этаже; кабинет заведующего, кабинет методической службы - 2 этаж.</p> <p>Здание ул. Красносельская, д.24 - стационарный телефон в коридоре на 1 этаже на посту охраны; во всех помещениях групп и административных кабинетов.</p>	Нет
Объектовые системы оповещения о пожаре	<p>Здание Менделеева, д.18 – система речевого оповещения и управления эвакуацией людей при пожаре : прибор приемно-контрольный охранно-пожарный (ВЕРС-ПК-1 шт.); извещатель пожарный тепловой (ИП-101 А1-44шт.); извещатель пожарный дымовой (ИП212-83 шт.); извещатель пожарный ручной (ИПР-И-10шт.); световой оповещатель табло «Выход» (Молния12-14шт.); комбинированный оповещатель (ССУ-1-1шт.); блок речевого оповещения (Рокот-1шт.); акустическая система (АС 1.2-1шт.)</p> <p>Здание Красносельская, д.24 - имеется пульт контроля и управления (С200М-1 комп.) прибор приемно-контрольный охранно-пожарный (Сигнал-20П SMD)-2 шт.; блок контрольный пусковой С2000-КПБ – 1 шт.; прибор речевого оповещения (Рупор – 4 шт.); извещатель пожарный дымовой (ИП212-45 – 367 шт.), (ИП212-144 – 74 шт.); извещатель пожарный ручной (ИПР513-10-50 шт.); извещатель пожарный тепловой (ИП-101-1А-4 шт.); оповещатель звуковой (Маяк-12-3М-6 шт.); оповещатель светозвуковой (Маяк-12-КПМ-1шт.); оповещатель речевой 4 Ом (Соната-3-56шт.) и звукового оповещения и управления эвакуацией людей при пожаре</p>	Сигнал охватывает все здание МАДОУ ЦРР д/с №2
Охранные телевизионные системы видеонаблюдения	<p>Здание ул. Менделеева, д.18 - имеется стационарная система видеонаблюдения в количестве: 12 шт. видеокамер марки: NV TUB 421-60. Видеокамеры NV TUB 421-60 все подключены на видеорегистратор (жесткий диск Seagate 2 Тб), который установлен (блок) в кабинете заведующего;</p> <p>- видеосигнал поступает на пост охраны, который осуществляет круглосуточный контроль за прилегающей территорией к МАДОУ. Архив видеозаписей хранится на видеорегистраторе (жесткий диск Seagate 4Тб), не менее 30-ти суток.</p>	



	<p>Здание Красносельская, д.24 - имеется стационарная система видеонаблюдения в количестве – (27 шт.) видеокамер марки: NV TUB 421-60. Видеокамеры NV TUB 421-60 все подключены на видеорегистратор (жесткий диск Seagate 4 Тб (4 шт. по 1Тб), который установлен в запираемом металлическом ящике серверной.</p> <p>- видеосигнал поступает на пост охраны, который осуществляет круглосуточный контроль за прилегающей территорией к МАДОУ. Архив видеозаписей хранится на видеорегистраторе не менее 30-ти суток (жесткий диск Seagate 4 Тб (4 шт. по 1Тб)</p>	
--	---	--

## 2. Территория

Место эвакуации в летнее время: – спортивная площадка	Расположена вблизи прогулочных площадок	Используется, как место эвакуации при пожаре
---	---	--

### 3.1.2. Кадровые ресурсы

Ф.И.О., должность	Курируемое направление при ЧС	Телефон	
		служебный	мобильный
<b>1. Административный персонал</b>			
М.Л. Серeda, заведующий	Связь с органами безопасности, медслужбой, СМИ	8-(4012)-928391 (ул. Красносельская), 8-(4012)-961098 (ул. Менделеева)	8-911-466-24-70
Ул. Красносельская, 24. А.Н. Кавторина, заведующий хозяйством	Материально-техническое обеспечение	8-(4012)-928391	8-911-864-47-36
Ул. Менделеева, 18. И.Я. Вебер, заведующий хозяйством	Материально-техническое обеспечение	8-(4012)-961098	8-952-794-19-25
М.В. Чупракова, заместитель заведующего по АХР	Эвакуация	8-(4012)-928391 (ул. Красносельская), 8-(4012)-961098 (ул. Менделеева)	8-911-498-66-82
В.В. Бочарова, заместитель заведующего по воспитательной работе	Эвакуация	8-(4012)-928391 (ул. Красносельская), 8-(4012)-962001 (ул. Менделеева)	8-952-112-28-55
<b>2. Технический персонал</b>			
Дежурный охранник ЧОП	Охрана территории	8-(4012)-928394 (ул. Красносельская)	8-962-265-09-50



Дежурный охранник ЧОП	Охрана территории	8-(4012)- 962001 (ул. Менделеева)	8-906-216-88-04
-----------------------	-------------------	--------------------------------------	-----------------

### 3.2. Внешние ресурсы

Наименование ресурса	Место, характеристики	Примечание
----------------------	-----------------------	------------

#### 1. Здания, помещения

Материально-технические ресурсы Место эвакуации - ПВР	ПВР расположен в МАОУ СОШ №19 по адресу: г. Калининград, ул. Менделеева, д.13	
--	---	--



План пункта временного размещения и маршрут движения к нему

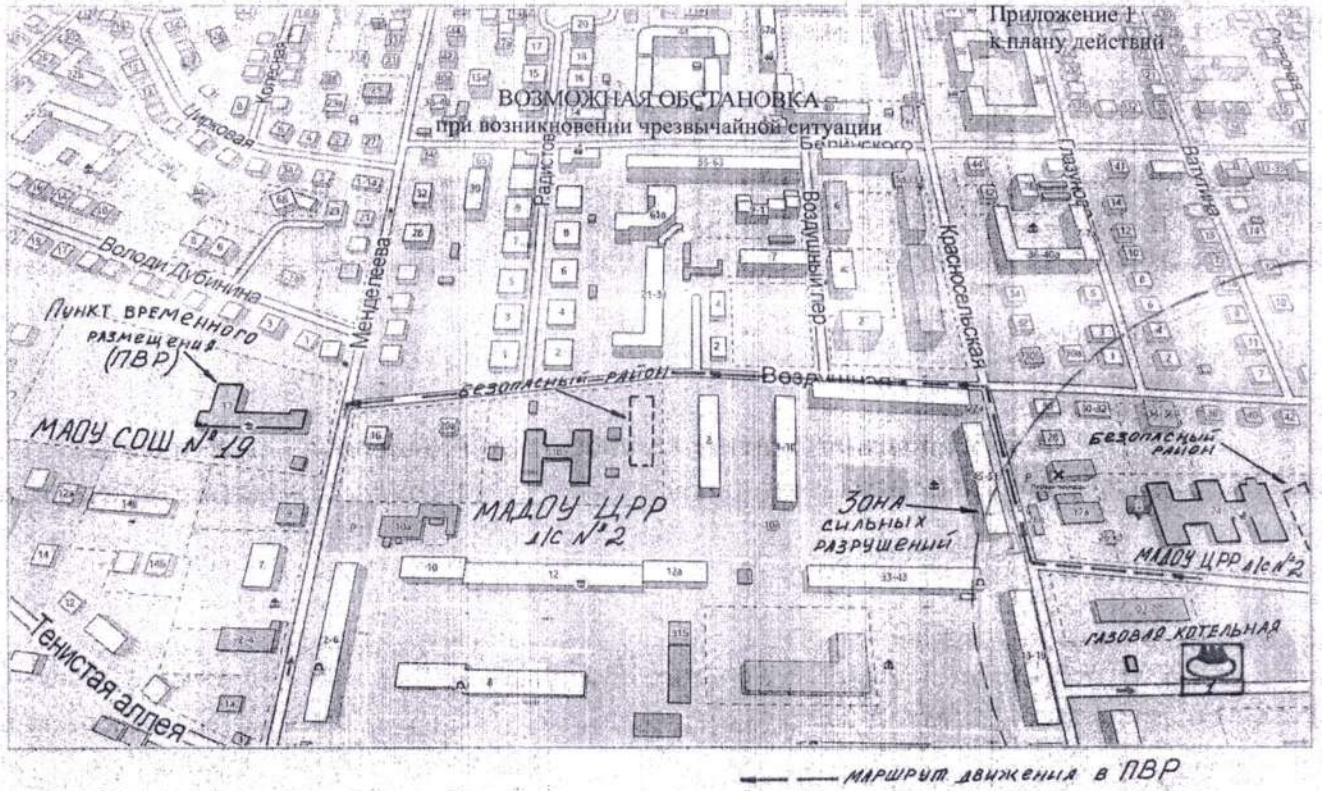



## Схема оповещения и связи при ЧС

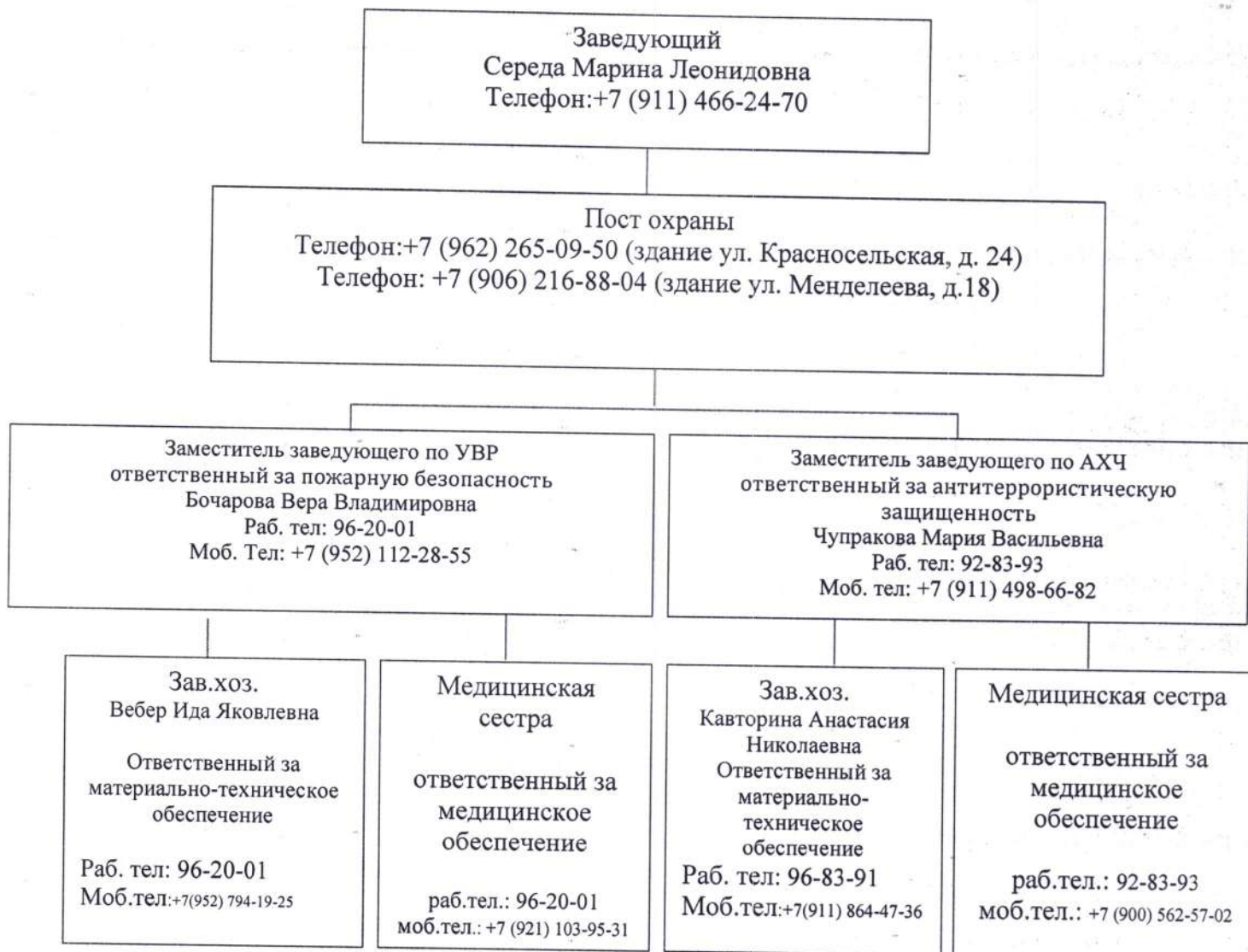

**Силы, привлекаемые для обеспечения антитеррористической защищенности  
объекта (территории) МАДОУ ЦРР д/с №2**

- Территориальное подразделение УФСБ России по Калининградской области. Адрес: 236000, г. Калининград, ул. Советский проспект, д. 3. Телефон дежурной части: 8 (4012) 21-48-85 или 112 с мобильного телефона;
- ОМВД России по Центральному району г. Калининграда. 236010 Адрес:, г. Калининград, ул. Нахимова, д. 21. Телефон дежурной части: 8-(4012)-302-202, 302-227, 02 или 102 с мобильного телефона;
- УФСВНГ России по г. Калининградской области. Адрес: г. Калининград, ул. пр-т Победы, д. 61. Дежурная часть 8 (4012) 95-74-33;
- Ближайшая единая дежурно-диспетчерская служба по делам МЧС, ГО и ЧС города Калининграда. Адрес: 236005, г. Калининград, ул. Октябрьская, д. 79. Телефон дежурной части: 8 (4012) 59-64-00, 59-64-12 или 112 с мобильного телефона;
- Охрана МАДОУ ЦРР д/с №2 осуществляется круглосуточно ООО «ЧОО «Профессионал Балтия»

Антикризисный план составил:

Заместитель заведующего, ответственный за АТЗ М.В. Чупракова